Her Hafta Cumartesi Günleri Çıkar

Sayı: 69 21 Ağustos 1965 50 Kuruş

ZIPZIP

7 den 77 ye kadar her gencin mecmuası

Allah'tan gelen emir

10 uncu Sayfamızda

CERİ ve KÜÇÜK ŞEYTAN

Ceri, Cimi, Piyer bir turnuva dönüşü ünlü futbolcu Vensan Larşe ile tanışmışlardır. Sporcuları koruyan Bay Bertol, onları kendi evinde misafir edecek.

ÖĞLE TATİLİNDE CERİ, CİMİ'YE; PARİS'E GELDİĞİNDENBERİ İÇİNDE GİZLEDİĞİ BİR ARZUYU AÇIKLADI...
ANTRENMANDAN SONRA ARKADAŞIM MİÇ'LERE GİTMEMDE BİR MAHZUR VAR MI CİMİ ?..
7
HİÇ MAHZUR YOK... MİÇ'İ BEN DE SEVERİM. SENİN PARİS'TE BULUNDUĞUNU BİLSE BURAYA KOŞAR GELİRDİ...
7
ÖĞLEDEN SONRA CİMİ, FRANSA EKİBİNE NAZARİYAT VE TAKTİKTEN BAHSEDERKEN CERİ, ESKİ MAHALLESİNE ÇOKTAN KOŞUP GİTMİŞTİ...
CERİ GELMİŞ HA ?..
CASIO
RADIO
NASILSINIZ BAY JERVİLYE ?
MERSİ... MUTLAKA MİÇ'İ GÖRMEYE GELDİN...
HEM ONU, HEM ESKİ MAHALLEMİ...
MAHALLEN YERİNDE DURUYOR. FAKAT MİÇ BİZİ BIRAKTI...
!
EVET...ÖYLE OLDU...İKİ AY ÖNCE BABASI YENİ BİR GÖREVLE BAŞKA BİR YERE GİTTİ...ADRESLERİ DEFTERİMDE YAZILI. SANA VERİRİM. PİGAL TARAFLARINDA...
YARIM SAAT SONRA...
GARİP ŞEY... CİMİ İLE BEN, PİYER ERLAN'I BURALARDA GÖZDEN KAYBETTİK.
VROAP
47
İŞTE BURASI... 47 NUMARA...
PİYER'İN FİAT ARABASI ?
32
DEVAMI GELECEK SAYIDA

Yaman Gazeteci Rik

Gazeteci Rik, kayıp arkadaşı Bob'u ararken korkunç olaylarla karşılaşmış ,ölüm tehlikeleri atlatmıştır. Serüven devam ediyor.

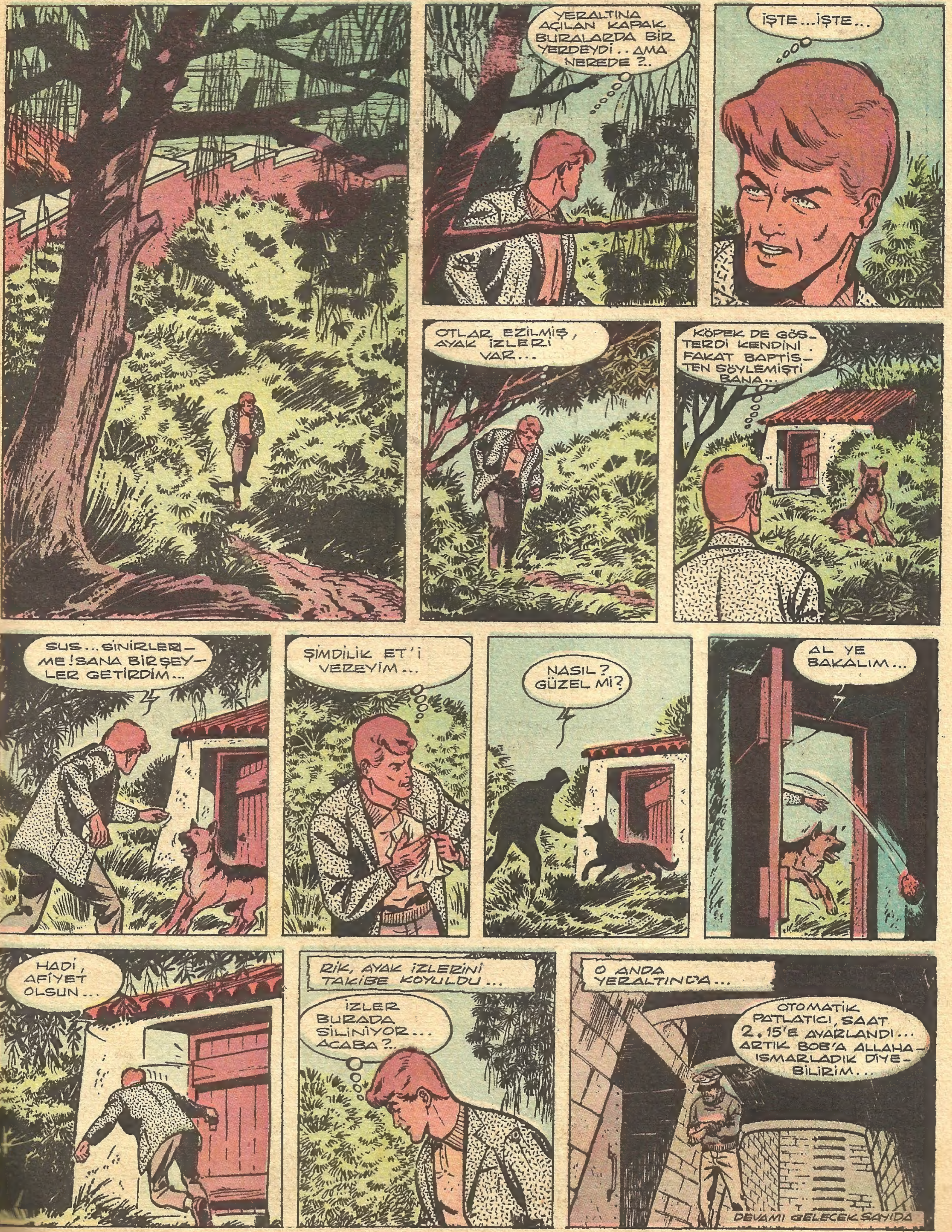
YERALTINA AÇILAN KAPAK BURALARDA BİR YERDEYDİ.. AMA NEREDE ?..
İŞTE...İŞTE...
OTLAR EZİLMİŞ, AYAK İZLERİ VAR...
KÖPEK DE GÖSTERDİ KENDİNİ FAKAT BAPTİSTEN SÖYLEMİŞTİ BANA...
SUS...SİNİRLERİME ! SANA BİRŞEYLER GETİRDİM...
ŞİMDİLİK ET'İ VEREYİM...
NASIL ? GÜZEL Mİ ?
AL YE BAKALIM...
HADİ, AFİYET OLSUN...
RİK, AYAK İZLERİNİ TAKİBE KOYULDU...
İZLER BURADA SİLİNİYOR... ACABA ?..
O ANDA YERALTINDA...
OTOMATİK PATLATICI, SAAT 2.15'E AYARLANDI... ARTIK BOB'A ALLAHA-ISMARLADIK DİYEBİLİRİM...
DEVAMI GELECEK SAYIDA

BEŞ YARIŞ

Vayant otomobil fabrikasının kalburüstü yarışçıları için, yarışmalara katılmak üzere Amerika'ya gelmişlerdir. Con ve Stiv ekib'in favorilerdir.

1

HER MERHALEYE VARIŞTAN SONRA VERİLECEK HAREKET EMRİNE KADAR GÖZLERİNİZİ DÖRT AÇIP, İKMAL KAMYONETLERİMİZDEN GEREKENLERİ ALIRSINIZ..
PEKİ, UÇAK MESELESİ...
ARA SIRA UÇAKLA DA İZLEYECEĞİM YARIŞLARI. FAKAT UZAKTAN SİZİ İYİ GÖREMEM...
PEKİ, O HALDE?..
O HALDE BİR ŞEY LÂZIM OLURSA FARLARIMIZI YAKIP SÖNDÜREREK İŞARET VERİRİZ...
PEKİ,, BU İŞ TAMAM... JOZEF, TAŞIT KAMYONU, ARABALARI YÜKLEMEK ÜZERE CİYUDAD'DA BEKLİYOR MU?..
EVET, EFENDİM.
İKMAL KAMYONETLERİNE YAZILI TALİMAT VERDİM... HEPİNİZE BAŞARILAR DİLERİM. CESUR OLUNUZ.. YARIN SABAH HEPİNİZE HAYIRLI YOLCULUKLAR. RANDEVUMUZ TUKSTLA'DA...
İYİ GECELER.
YARIN!
İYİ GECELER BAY CON.. İYİ UYUYUN!
MERSİ JOZEF.. YARIN GÖRÜŞÜRÜZ.
BAY VAYAN, ARABALARI KULLANACAKLARLA İKİ SAAT GÖRÜŞTÜ...
RAKİPLERİNİZLE ARANIZDAKİ MESAFELERİ UÇAKTAN İYİ GÖREBİLECEĞİM... HAREKETTE ARANIZDA BİRER DAKİKALIK FARK OLACAK...
SONRA, ÖNÜNÜZDE YERYÜZÜNE YÜZ METREYE KADAR İNECEĞİM. EĞER HIZLANMANIZ GEREKİYORSA BİR KANAT LA İŞARET VERECEĞİM. DURUM İYİ İSE KANAT KIMILDAMIYACAK.. YAVAŞLAMANIZ LÂZIMSA HAFİF ZİKZAKLAR YAPACAĞIZ...
TAMAM...
OKEY..
EVET..
HER VARIŞ YERİNDE TAM ZAMANINDA BULUNMIYA ÇALIŞACAĞIM.. BU MÜMKÜN OLMAZSA AKLINIZI KULLANIRSINIZ!
SENYOR, SİZE İKİ MEKTUP VAR...
BURADA DA MI MEKTUP?..
CON, BU MEMLEKETTE MEŞHURSUN... MUHAKKAK EVLENME TEKLİFİDİR...
NEDEN OLMASIN. MEKSİKALI KADINLAR DİREKSİYON KRALLARINA HAYRANDIRLAR...
HAYIR DOSTLAR... EVLENME MESELESİ DEĞİL...
KÖTÜ BİR FRANSIZCAYLA YAZILMIŞ AMA NE DEMEK İSTEDİĞİ ANLAŞILIYOR...
NELER YAZILI?.. SÖYLESENE...
DEVAMI GELECEK SAYIDA

KANLI FİLDİŞİ

Macera romanları Yazarı Franval, meraklı ve esrar dolu yeni romanında sizleri yine heyecandan heyecana sürükliyecektir.

1

BİRKAÇ KİLOMETRE SONRA DİDİ'NİN KURNAZLIĞI TESİRİNİ GÖSTERDİ...
BENZİN BOZUK OLMALI... MOTOR İŞLEMİYOR, GİDEMİYECEĞİZ... BURDA KALDIK...
YÜRÜMEYE HEVESLİSİN GALİBA...
SİZE YETİŞEMEZSEM BENİ SIRTINIZA ALIR, TAŞIRSINIZ...
HEEY... NEREYE SÜRÜKLÜYORSUNUZ BENİ?
ÖYLE BİR YERE Kİ... REDER BİLE BİLMEZ ORASINI...
MARK DA, BERİ TARAFTA BİR SONUÇ VERMİYEN ARAŞTIRMALARINDAN ÜZGÜNDÜ...
YOK... YOK...
HAYRET... UZAKLARDA BİR JEEP GÖRÜYORUM...
HERBLİÇ'İN OTOMOBİLİ... SANKİ BIRAKIP DA GİTMİŞ GİBİ...
GECE BASTIRDI... YOLA DEVAM EDEMİYECEKLERİ İÇİN ORADA KALACAKLARDI...
BİR ATEŞ YAKTILAR.
YARINA KADAR SABRET KETİ... ONLAR DA GECE YOLA DEVAM EDEMEZLER...
MARK, YAKLAŞAN BİR TEHLİKENİN FARKINDA DEĞİLDİ...
DEVAMI GELECEK SAYIDA

Allah'tan gelen emir

Gözleri, o gece gördüğü korkunç rüyanın etkisiyle birer kan çanağına dönmüş olan beyaz sakallı bir ihtiyar, yatağında oturmuş düşünüyordu. Gördüğü rüyada ona mêlekler gözükmüşler ve bir emir getirdiklerini söylemişlerdi. Beyaz sakallı ihtiyar o güne kadar birçok emirler almıştı. Meselâ bir defasında ona gökten gelen emirde Arap yarımadasına gitmesi ve orada gösterilen yere bir bina yapması söylenmişti. O kalkmış kızgın çölleri binbir güçlük ve susuzluk içinde aşarak söylenen yere gelmiş ve adı geçen binayı yapmıştı. Bu yapı sonradan müslümanlık çıkınca en mukaddes yer olmuştu. Yapının adı "Kâbe" idi.

Yer yatağında hâlâ dalgın dalgın düşünen beyaz sakallı ihtiyar'ın adı ise İbrahim Peygamberdi. O gece ona meleklerin gökten getirdikleri emire gelince, bu, öncekilere oranla bambaşkaydı. Çünkü melekler ona Allah adına kurban etmesi oğullarından birini kurban etmesi haberini getirmişlerdi. O, Allahına o kadar sadık ve o kadar bağlıydı ki çocuklarını ne kadar severse sevsin muhakkak kendisine gelen emri yerine getirecekti.

Sabah gün ağarırken şöyle düşündü: "Bu belki alelâde bir rüyadır, öyleyse aldanmış olabilirim. Biraz daha geçsin düşüneyim" dedi. Fakat öte yandan da içi içine sığmıyordu. O günü öyle geçirdi. Lâkin ertesi gece aynı rüyayı tekrar görünce, bu sefer daha çok sarsıldığını hissetti... Hele üçüncü gece uykusunda aynı rüya yine karşısına çıkınca, bu emrin Allah'tan kendisine geldiğinde artık şüphesi kalmadı. Bir tarafta Peygamberlik ödevi, öbür yanda baba şefkati onu adetâ bir kıskaç içine almıştı. Fakat Allah'a elbetteki karşı gelemezdi. Gözlerinin önündeki sahne ne kadar feci olursa olsun, Allah'ın emri yerine getirilmeliydi.

İhtiyar İbrahim Peygamber yavaş yavaş yerinden kalktı ve biraz ilerideki bir yatakta hâlâ mışıl mışıl uyuyan oğluna doğru yürüdü. Onu okşayarak uyandırdı.

-"Bak oğlum Allah'tan emir aldım."

Diye söze başladı ve bütün gördüklerini ona bir bir anlattı. Sonunda da:

-"Ne dersin oğlum?"

Diye sordu. Genç çocuk irkilmeden:

-"Sana emrolunan şeyi yap babacığım" dedi. Sonra ilâve etti:

-"Yalnız senden üç ricam var: Ödevini yaparken, babalık şefkatin seni çelebilir. Onun için yüzümü ört. Sonra acı ile çırpınıp sana eziyet vermemekliğim için ellerimi ve ayaklarımı bağla. İşi anneme de haber verme."

Gözleri yaşla dolu dolu olan ihtiyar Peygamber İbrahim, oğluyla beraber sabahın henüz ortalığı aydınlattığı saatlerde Kudüs'teki meşelerle örtülü kayalık bir tepeye doğru yürüdü. Kayalığın üstünde durdular. İbrahim Peygamber oğlunun dediklerini yaptı onu yere yatırdı. Tam elindeki bıçağıyla çocuğunu boğazlıyacağı sırada kulaklarına korkunç bir ses birdenbire doluverdi.

Gökten gelen bu ses şöyle diyordu:

-"Ellerini çek ya İbrahim. Gösterdiğimize inandın. Bana ne derece kalpten bağlı olduğunu ispat ettin. Oğlunun yerine ve ona bedel olarak sana bir koç gönderdik."

İhtiyar Peygamber İbrahim'in dehşetten elleri titremeğe başlamıştı. Bıçağını oğlunun boğazından çekmiş ve yere düşürmüştü. Korkuyla sağına soluna bakındı. Bodur meşe ağaçlarının rüzgârla çıkardığı hışırtıdan başka etrafta ne bir ses, ne de bir nefes vardı. Bu vahşî bir sessizlikti. Tam o sırada ihtiyar Peygamber, çalılar arasından iri boynuzlu bir koçun kendisine doğru geldiğini hayretler içinde gördü.

Hemen seyirterek koçu yakaladı. Ve onu orada oğlunu kendisine bağışlayan Allah adına kurban etti.

Bu, Allah'ın, o günkü Pey-

Dünyada nekadar Müslüman var?

Halen müslümanlık en yaygın dinlerden biri olarak kabul edilmektedir. Alimlerin yapmış oldukları araştırmalar önümüzdeki 300 yıl içinde en çok yayılacak olan dinin yine müslümanlık olduğunu göstermiştir. Bugün dünyada yaşıyan müslümanların sayısı 500 milyona yaklaşmaktadır.

Müslümanların dünyada dağılışı şöyle tespit edilmiştir:

Asya'da	*338. milyon 726 bin*
Afrika'da	*93. milyon 580 bin*
Avrupa'da	*13. milyon 124 bin*
Güney Amerika'da	*372 bin*
Kuzey Amerika'da	*38 bin*
Okyanus adaların'da	*109 bin*
Toplam:	*445. milyon 949 bin*

Bu sayılardan anlaşılıyor ki, müslümanların en çok bulundukları kıt'a Asya'dır. Nüfusunun çoğunluğu müslüman olan ülkeler şunlardır: Türkiye, İran, Endonezya, Pakistan, Mısır, Suudi Arabistan, Suriye, Fas Sudan, Irak, Habeşiştan, Tunus, Cezayir, Malezya, Ürdün, Nigerya, Senegal, Gine, Tanganika, Libya ve Arnavutluk.

Müslümanların çok kalabalık olduğu diğer ülkeler arasında şunları da saymak mümkündür: Çin, Sovyet Rusya, Hindistan.

gamber İbrahim ile, ondan sonra Peygamber olan oğlu İsmail'i bir arada, bir sınavdan geçirmesinden başka bir şey değildi. Tanrı, Allah sevgisinin ve ödev hissinin her şeyin üstünde olduğunu yeryüzündeki bütün insanlara böylece göstermek istemişti. Bu olay bundan dört bin yıl kadar önce geçmişti.

İbrahim Peygamberden, sonra gelen ve müslüman dinini kabul etmiş olan bütün kuşaklar bu köklü ve kutlu geleneği yaşatmak, Allah'a karşı bir şükran ödevini yerine getirmek ve Tanrı adına icabında her türlü fedakârlıkları seve seve yapacaklarını göstermek için, o gündenberi kurban bayramında bir koç kesmeyi âdet edinmişlerdir. Kudüs şehrinde bugün üstü "Mescidi Aksa" denen yapının kubbeleri ile örtülü bulunan meşelikli kayalardan oğlu İsmail yanında olduğu halde ihtiyar Peygamber İbrahim evine dönerken, bir taraftan göz pınarlarında biriken yaşları buruşuk elleriyle siliyor, öte taraftan da Allah'ına mütemadiyen şükrediyordu. Çünkü iki Peygamber de Allah'ın önünde o gün belki dünya kurulalıberi en büyük sınavı geçirmişler ve başarıya ulaşmışlardı.

Gelecek Hafta :

Sizi Allah'a Emanet Ettim.

BÜYÜK İSLÂM PEYGAMBERİ HAZRETİ MUHAMMET'TEN

ÖĞÜTLER

- *Bilim islâm'ın hayatı, dinin direğidir.*
- *Her derdin bir devası, bir ilâcı vardır. Hastalığın ilâcı bulunduğu vakit, Tanrı'nın izniyle, hasta iyi olur. Her hastalığın ilâcını arayınız.*
- *Bildiğinizi herkese öğretiniz.*
- *Okumak, kadın-erkek, her müslüman için Allahın emridir.*
- *Dünyayı istiyen bilime sarılsın. Ahreti isteyen bilime sarılsın, hem dünyayı, hem ahreti isteyen gene bilime sarılsın.*
- *Beşikten mezara kadar okuyunuz.*

GÖK AKROBATLARI

Ünlü Havacı Dan Kuper'in GÖK AKROBATLARI adlı yeni serüveni çok heyecanlı olaylarla doludur. Kuper, meçhul bir uçağa rastlamıştır..

1

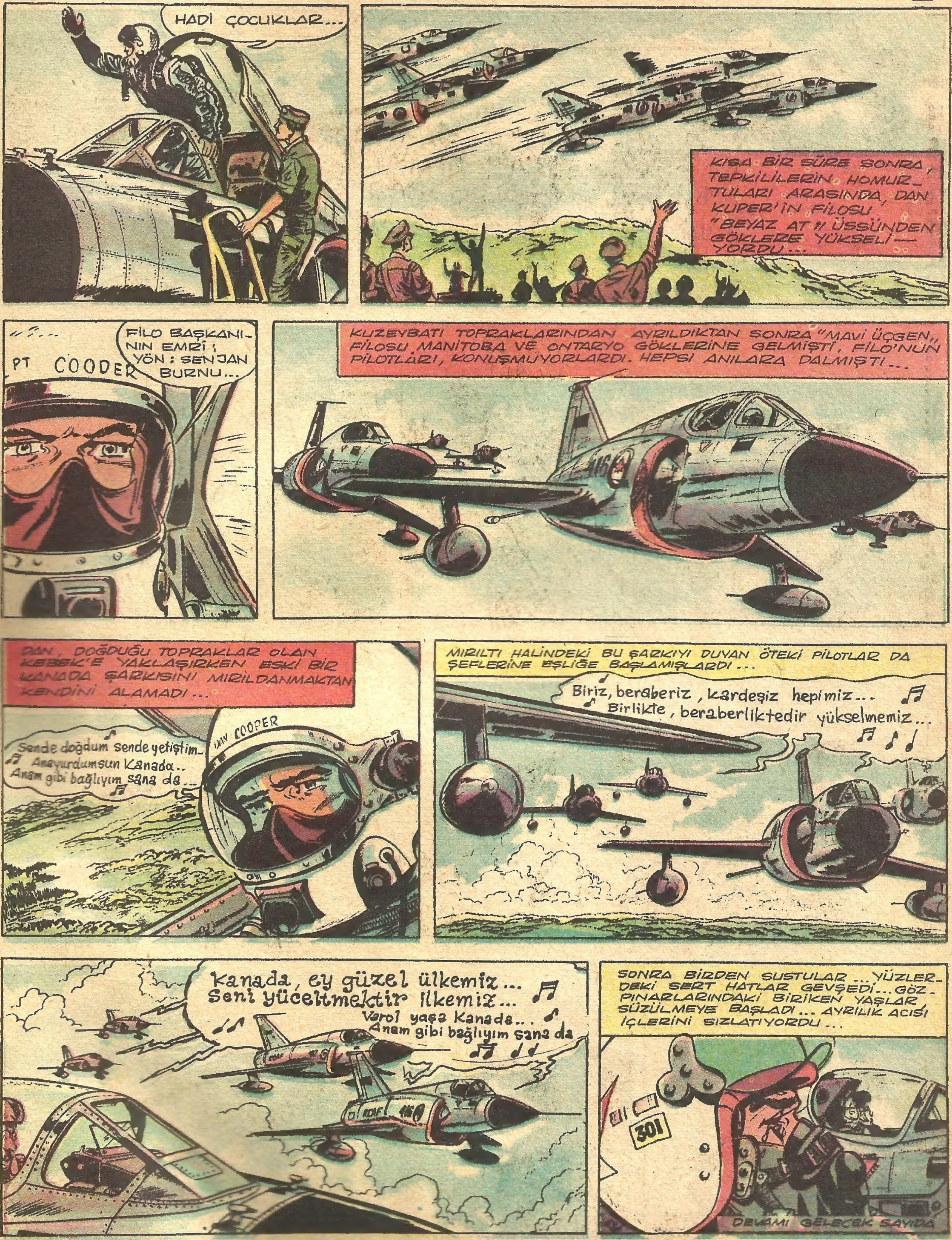
HADİ ÇOCUKLAR...
KISA BİR SÜRE SONRA, TEPKİLİLERİN HOMUR_TULARI ARASINDA, DAN KUPER'İN FİLOSU "BEYAZ AT" ÜSSÜNDEN GÖKLERE YÜKSELİ— YORDU...
FİLO BAŞKANI-NIN EMRİ: YÖN: SEN JAN BURNU...
PT COODER
KUZEYBATI TOPRAKLARINDAN AYRILDIKTAN SONRA "MAVİ ÜÇGEN" FİLOSU MANİTOBA VE ONTARYO GÖKLERİNE GELMİŞTİ. FİLO'NUN PİLOTLARI, KONUŞMUYORLARDI. HEPSİ ANILARA DALMIŞTI...
DAN, DOĞDUĞU TOPRAKLAR OLAN KEBEK'E YAKLAŞIRKEN ESKİ BİR KANADA ŞARKISINI MIRILDANMAKTAN KENDİNİ ALAMADI...
Sende doğdum sende yetiştim.. Anayurdumsun Kanada.. Anam gibi bağlıyım sana da...
COOPER
MIRILTI HALİNDEKİ BU ŞARKIYI DUYAN ÖTEKİ PİLOTLAR DA ŞEFLERİNE EŞLİĞE BAŞLAMIŞLARDI...
Biriz, beraberiz, kardeşiz hepimiz... Birlikte, beraberliktedir yükselmemiz...
Kanada, ey güzel ülkemiz... Seni yüceltmektir ilkemiz... Varol yaşa Kanada... Anam gibi bağlıyım sana da
SONRA BİRDEN SUSTULAR ... YÜZLER_DEKİ SERT HATLAR GEVŞEDİ...GÖZ_PINARLARINDAKİ BİRİKEN YAŞLAR SÜZÜLMEYE BAŞLADI ... AYRILIK ACISI İÇLERİNİ SIZLATIYORDU...
301
DEVAMI GELECEK SAYIDA

Mavi Kolye

Pete Vakfild'in dükkânı bilhassa çocuklar için çok cazip ve eğlenceliydi. Vitrinde daima güzel oyuncaklar, resimler, biblolar, bilezikler, küpeler ve boncuklarla süslüydü. Raflar, çeşit çeşit kutularla doluydu. Bilhassa bayram günleri çocuklar anneleriyle beraber dükkâna dolar çeşit çeşit şeyler alırlardı. Ama muhakkak ki, Pete Vakfild hiç bir gün Barbara Mey gibi bir müşteri görmemişti.

O akşam şiddetli bir rüzgâr vardı. Sokaktan geçenler azalmıştı. Gök karanlık bulutlarla kaplıydı, neredeyse yağmur yağacaktı. Hava da birden soğumuştu. Pete artık kimsenin gelemeyeceğini düşünerek dükkânı kapamak üzereydi. Birden kapı açıldı, içeri küçücük bir kız girdi:

-"Bay Pete, vitrindeki mavi gerdanlığı görebilir miyim?" diye sordu.

Pete, boyu ancak tezgaha kadar gelen küçük kıza baktıktan sonra vitrinden mavi kolyeyi çıkardı:

-"Bunu mu istiyorsun?." diye sordu.

-"Evet... Ne kadar da güzelmiş... Bunu bana sarar mısınız?"

Pete Vakfild derin bir hayretle:

-"Bunu birisi için mi alacaksın?"

-"Evet ablam için alacağım. Babamla bana ablamız bakıyor, annemiz yok artık. Bugün onun doğum günü, uzun müddet düşündüm, ona bir hediye almağa karar verdim."

Küçük kız beyaz bir mendilin içinden 11 Peni çıkarıp tezgâhın üzerine koydu. Sonra sükunetle:

-"Kumbaramdan bu kadar çıktı." dedi.

Pete Vakfild mavi gerdanlığı kendine doğru çekti. Bu ıara mavi kolyenin bir taşını ıile ödeyemezdi. Çocuğa bunu ıasıl izah edecekti. Mavi gözıeri o kadar masum bir ifadeyle bakıyordu ki, Pete bir an tereddüt etti. Çocuk gerdanlığa sanki hayatı ona bağlıymış gibi ümitle bakıyordu. Satıcının onu kendisine vermeyeceğini aklına bile getirmiyordu. Pete içinde tuhaf bir sızı hissetti, sonra arkasını dönerek bir parça kâğıt aldı. Kolyeyi sararak:

-"Adın ne senin bakayım?" diye sordu.

-"Barbara Mey..."

Biraz sonra Pete Barbara Mey'in avucuna mavi kolyeyi güzel bir ambalaj yapılmış ve üzerine şık bir kurdelâ bağlanmış olarak verdi.

-"Haydi bakalım al, eve giderken sakın düşürme emi."

-"Merak etmeyin, düşürmem."

Minik çocuk Pete'ye gülümsedi sonra dışarı çıktı. Hayatta yapayalnız olan Pete büyük bir hüzünle Barbara'nın arkasından baktı. Neşesinden âdeta zıplayarak uzaklaşan küçük kızın sarı saçları mavi gözleri çok eskiden kaybettiği küçük kız kardeşini hatırlatmıştı. O günden sonra yavaş yavaş aradan geçen seneler hayatın kaygıları, yalnızlığı o güzel hayali ona biraz unutturmuştu.

O akşam Barbara'nın kuş cıvıltısına benzeyen sesi kolyeyi görünce duyduğu heyecan ablasına karşı gösterdiği sevgi Pete'ye çok tesir etmişti.

Henüz dükkânını kapamamıştı ki, içeri alelâcele genç bir kız girdi. Halinde bir tuhaflık vardı. Sarı saçları, mavi gözleri Pete'ye birini hatırlatıyordu. Genç kız kırmızı kâğıda sarılı paketi tezgâhın üzerine koyup açarak:

-"Bu kolye sizin mi efendim?" diye sordu

Pete meseleyi anladı, yumuşak bir tavırla:

-"Evet..."

-"Ama bu çok güzel bir kolye, kimbilir ne kadar pahalıdır?"

-"Evet onu bugün bir müşteriye sattım."

-"Kimdi bu müşteriniz?. Hatırlıyor musunuz?"

-"Tabii... Dünyanın en sevimli küçük müşterisi. Barbara Mey isminde bir küçük kız."

-"Peki bu kolyenin fiyatı ne kadardır?"

-"**Otuz yedi dolar.**

-"Otuz yedi dolar mı? Aman yarabbi... Barbaranın elinde o kadar para yoktu ki. Bu kolyeyi nasıl almış olabilir..."

Pete Vakfild Kolyeyi tekrar kâğıdına sarmakla meşguldü:

-"Barbara, bu kolye için dünyanın en yüksek fiyatını vermiştir. Elinde olan herşeyi şu tezgâhın üzerine boşalttı. Sahip, olduğu bütün parayı bir başkasını sevindirmek için verebilecek insan azdır."

Dükkânda derin bir sessizlik oldu. Uzakta bir saatin altıyı çaldığı duyuldu. Genç

- "Lütfen anneme söyler misiniz? Ben kardeş filân istemiyorum. Bisiklet istiyorum...

BERABER OYNARIZ

Annesi küçük İhsan'a çok kızmıştı. Öfkeli öfkeli söyleniyordu. Ama söylenmesinin pek büyük bir tesiri olmadığını da görüyordu.

Nihayet:

-"Böyle giderse çarşıya gidip kendime başka bir çocuk alacağım" dedi. "Güzel, uslu bir çocuk."

O zamana kadar annesinin sözlerini sükûnetle dinleyen küçük İhsan birden heyecanlandı:

-"Anne, ba ı biraz büyüğünü seç de bana arkadaş olsun, olmaz mı?" dedi. "Beraber oynarız."

kız derin bir şaşkınlık içinde Pete'ye bakıyordu. Kekeliyerek:

-"Ama bunu niçin yaptınız anlamıyorum ki?" diye sordu.

-"Kim bilir? Belki de benim hediye verecek hiç kimsem yok da onun için. Küçük kardeşinizi görünce, birden yalnızlığımı daha iyi anladım. Bana bir an için bambaşka bir dünyanın, sevginin kapılarını açtı. Onun için çok, rica ederim, bu kolyeyi kabul edin. Benim için önemli değil. Ama Barbara için her halde çok önemlidir."

Genç kız mütereddit bir tavırla paketi aldı, dudaklarında utangaç bir gülümseyişle: "Teşekkür ederim, senelerdir doğum günümde kimse bana birşey hediye etmedi." dedi.

Pete Vakfild:

-"Biliyorum, ama bundan sonra herhalde hiç hediyesiz kalmayacaksınız." dedi.

Senelerdir yalnız yaşayan Pete Vakfild'in hayatına neşe ve ümit işte böyle bir kış günü, bir çocukla beraber girmişti.

BEN YAPMADIM

Öğretmen ilk uçakları kimin yapmış olduğunu uzun uzun anlattıktan sonra en arka sırada, bir arkadaşı ile fısıldaşan ve defterine bir şeyler karalamakla meşgul olan küçük Mehmed'e sordu:

-"Sen söyle bakalım Mehmed, ilk uçağı kim yaptı?"

Dersi dinlemediği için aklı bambaşka bir yerde olan küçük Mehmed, gafil avlanmıştı. Şaşkınlıkta etrafına bakındı. Fakat kimseden yardım görmeyince mahçup bir tavırla:

"Vallahi ben yapmadım öğretmenim" dedi.

- Tesadüfe bak anneciğim, getirirken senin dondurmanı düşürdüm...

HIZLI HİNDİSTANDA

Hindistan'da Tank şoförlüğü bile yapacak olan Hızlı, bu yeni serüveninde de sizleri eğlendirici başarılarıyla oyalayacak..

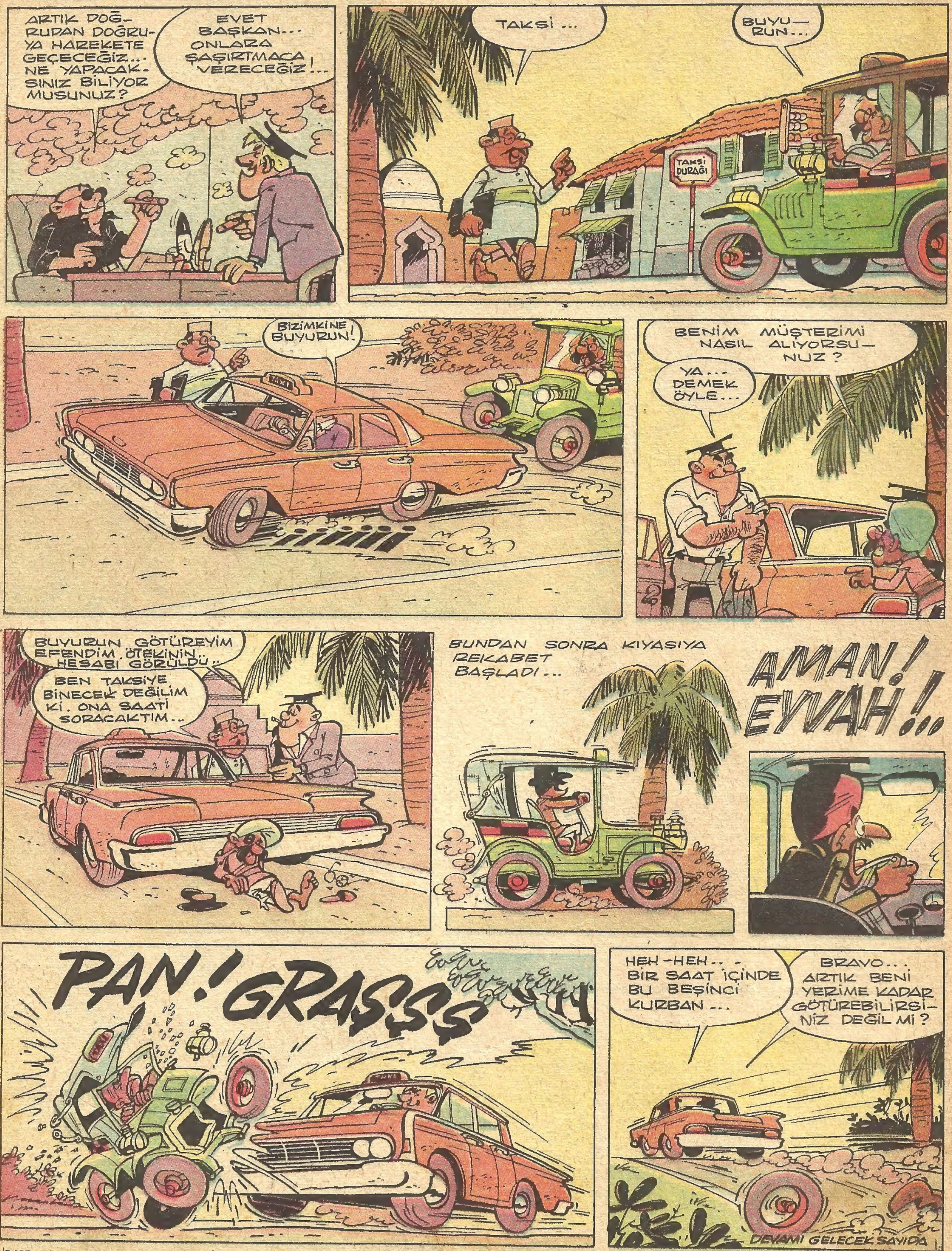

İDARE: Ankara cad. Cemal Nadir sok. No:7 İstanbul BASILDIĞI YER: Web Ofset İleri Matbaacılık A.Ş. SAHİBİ: Erol Simavi YAZI İş. Md. Arslan Baran ABONE: Senelik 24, 6 Aylık 12, 3 Aylık 6 liradır.